나한이 포트폴리오

캐릭터 컨셉 기획서

Contact

- 연락처 : 010 - 4688 - 6515
- 이메일 : gtnan2@naver.com

1. 목차

2. 문서 정보

A. 문서 이력
B. 담당 작업자

3. 개요

A. 문서 개요
B. 목적

4. 컨셉

A. 프로필
B. 스토리 진행
C. 플레이 컨셉
D. 캐릭터 포지셔닝
a. 관련 지표
b. 캐릭터 비교

5. 스탯

A. 스탯 구성 비교
B. 스탯 수치 비교

6. 스킬

A. 보유 스킬
B. 신규 스킬 설명
a. 스크린 스핀 무브
b. 펌페이크 스핀 슛
c. 핑거팁 블록

7. 특성

A. 캐릭터 특성

8. 예상 플레이

A. 공격 시 예상 플레이
B. 수비 시 예상 플레이

← 목차로 이동

02.문서 정보

A. 문서 이력
B. 담당 작업자

날짜	버전	작업 내용	페이지
20XX-00-00	Ver 1	초안 작성 시작	-
20XX-00-00	Ver 2	- 17 페이지 키 커맨드 내용 추가 - 스크린 드라이브 → 스크린 스핀 무브로 스킬 내용 변경	17, 19
20XX-00-00	Ver 3	특성 컨셉 변경	22
20XX-00-00	Ver 4	프론트엔드 아이디어 제거 스크린 스핀 무브 커맨드 변경	19
20XX-00-00	Ver 5	블락앤캐치로 스킬 변경, 핑거팁블록 커맨드 변경	15
20XX-00-00	Ver 6	블락앤캐치 → 더블클러치로 변경	15

← 목차로 이동

02.문서 정보

A. 문서 이력
B. 담당 작업자

파트	담당자	비고
기획	나한이	-
클라이언트	-	-
서버	-	-
원화	-	-
모델링	-	-
애니메이션	-	-
UI	-	-

← 목차로 이동

03. 개요

A. 문서 개요
B. 목적

- **문서 개요**

  ➢ 20XX년 00월 출시 예정인 신규 캐릭터 '**잭**'의 컨셉을 정리한 문서.

  ➢ 해당 문서에는 잭의 출시 **목적**, **캐릭터 컨셉**, **스킬 컨셉**에 대한 내용이 작성되어 있으며, 스킬 상세 내용은 별도의 개발 문서에서 확인할 수 있음.

03. 개요

A. 문서 개요

B. 목적

- **목적**

1. 매출 증가

➢ 캐릭터 DLC, 캐릭터 성장 아이템, 캐릭터 꾸미기 아이템 판매를 통해 해당 분기 목표 매출 달성에 기여.

2. DT (Duration Time) 지표 개선

➢ 기존 시스템 내에서 새로운 재미를 주며, 자연스럽게 플레이 타임이 증가하도록 제작하는 것.

- ✓ 5성 달성 이벤트, 신규 캐릭터 성장 이벤트를 통해 신규 캐릭터를 꾸준히 플레이하도록 유도.
- ✓ 매력적인 능력을 보유했지만 캐릭터 밸런스를 무너뜨리지 않도록 제작.

➢ 매력적인 신규 캐릭터 스킬을 제작하여, 기존 유저들이 잭을 성장시켜야 하는 당위성을 만듦.

- ✓ 캐릭터 등급을 올리면 스킬이 해금되고, 성장 아이템을 통해 스킬을 성장시킬 수 있음.
- ✓ 캐릭터 스킬, 스킬 레벨, 성장 아이템 사용 구간을 매력적으로 배치하여 해당 캐릭터를 최종 단계까지 성장시키도록 유도.

← 목차로 이동

04.컨셉

A. 프로필
B. 스토리 진행
C. 플레이 컨셉
D. 캐릭터 포지셔닝
a. 관련 지표
b. 캐릭터 비교

- **프로필**

항목	내용
이름	잭 (JACK)
별명	The Fixer (해결사)
인종	히스패닉
성별	남
포지션	SF
나이	27세
키	193cm
몸무게	75KG
국적	미국
출처	FS2
직업	타투이스트 겸 해결사
소속	에이전트 A
체형	• 팔, 다리가 길고 잔근육이 많은 체형 ➢ 스몰맨이지만 블락 능력이 뛰어나다는 것을 직관적으로 보여주기 위함.
성격	• 의리에 살고 의리에 죽는 낭만가. • 거친 일도 거뜬하게 해내는 해결사지만 본인의 신념에 어긋나는 일은 하지 않음. • 평상시엔 유쾌하고 단순한 성격의 소유자.

← 목차로 이동

04.컨셉

A. 프로필
B. 스토리 진행
C. 플레이 컨셉
D. 캐릭터 포지셔닝
a. 관련 지표
b. 캐릭터 비교

• 스토리

➢ 지난 스토리

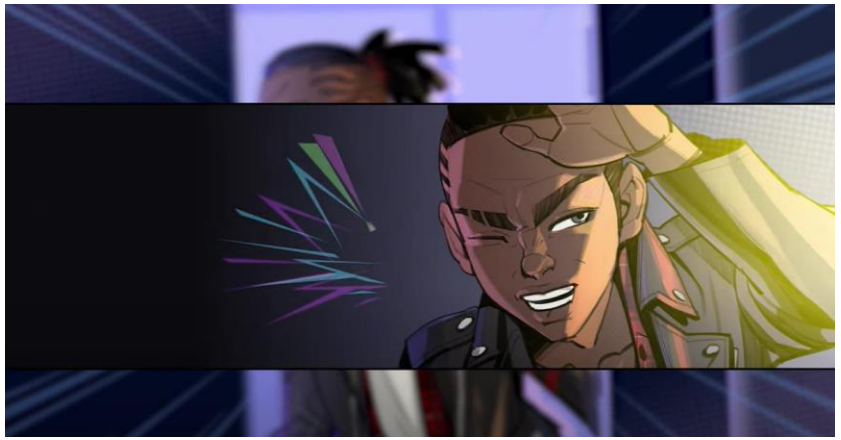

→ 2020년 마지막 트레일러 영상: 리틀폭스 일행들이 데콘, 워커와 마주하면서 영상이 끝남.

➢ 잭 출시와 함께 진행되는 영상 스토리

✓ 상세 내용은 상세 트레일러 기획서를 작성하여 공유할 예정

1. 리틀폭스 일행들은 데콘과 워커에게 납치되어 콘서트장으로 끌려감.
2. 페이는 리틀폭스 일행들을 구하기 위해 친구이자 해결사인 잭을 부름.
3. 잭은 빅플로우 인원들과 함께 대형 지프를 타고 콘서트장에 난입함.

← 목차로 이동

04.컨셉

A. 프로필
B. 스토리 진행
C. 플레이 컨셉
D. 캐릭터 포지셔닝
a. 관련 지표
b. 캐릭터 비교

- 플레이 컨셉

BLOCK

위협적인 블락 스킬을
보유한 캐릭터

STEP

피벗 스텝을 활용한 공격이
강력한 캐릭터

SCREEN PLAY

스크린 플레이, 픽앤롤, 픽앤팝을
효과적으로 활용하는 캐릭터

04.컨셉

A. 프로필
B. 스토리 진행
C. 플레이 컨셉
D. 캐릭터 포지셔닝
a. 관련 지표
b. 캐릭터 비교

- **관련 지표**

1. 관련 지표 (랭크전 윈터 시즌/ 모든 랭크 기준)

※ 해당 데이터는 실제 내용과 다릅니다.

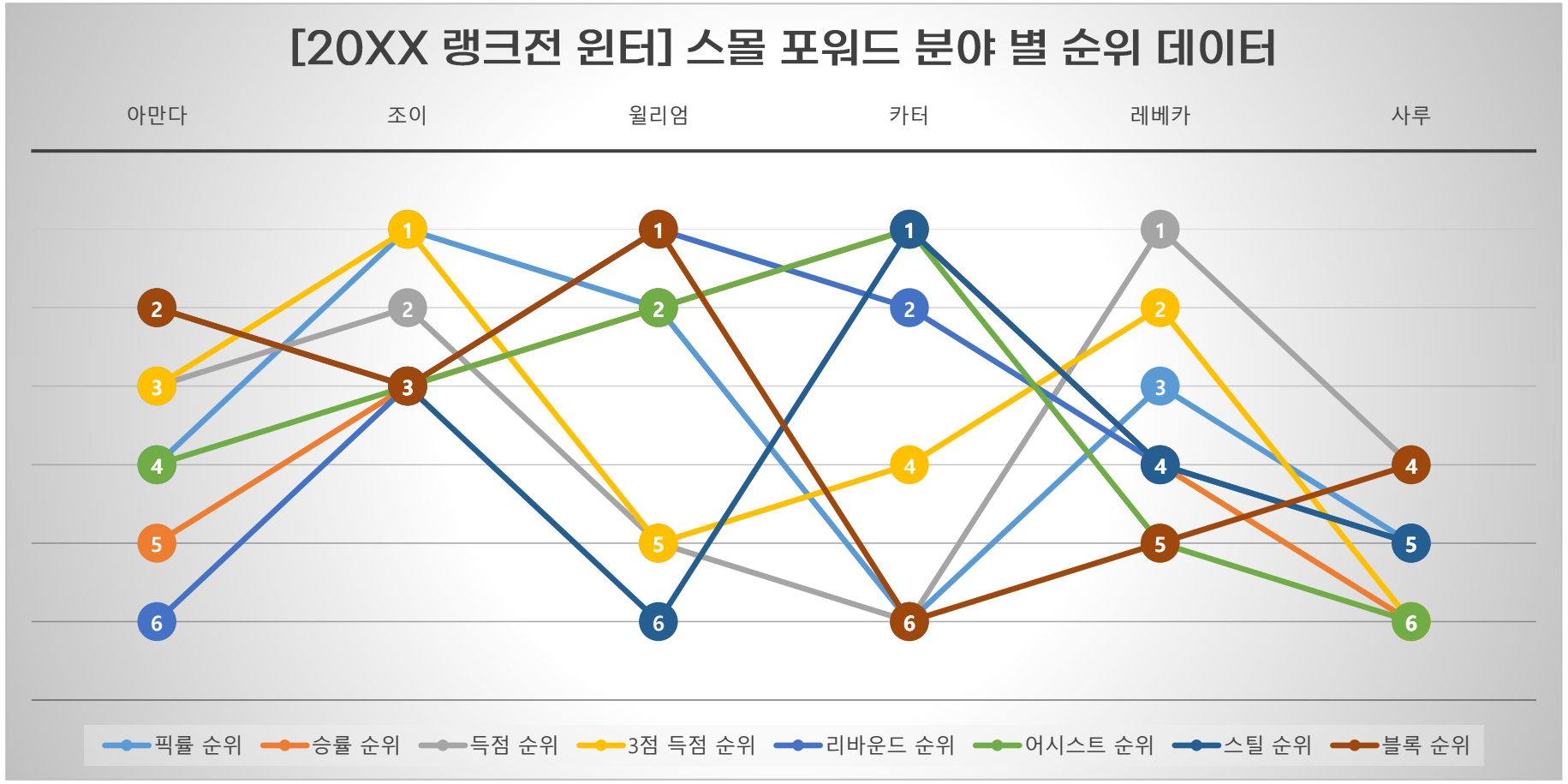

04.컨셉

A. 프로필
B. 스토리 진행
C. 플레이 컨셉
D. 캐릭터 포지셔닝
a. 관련 지표
b. 캐릭터 비교

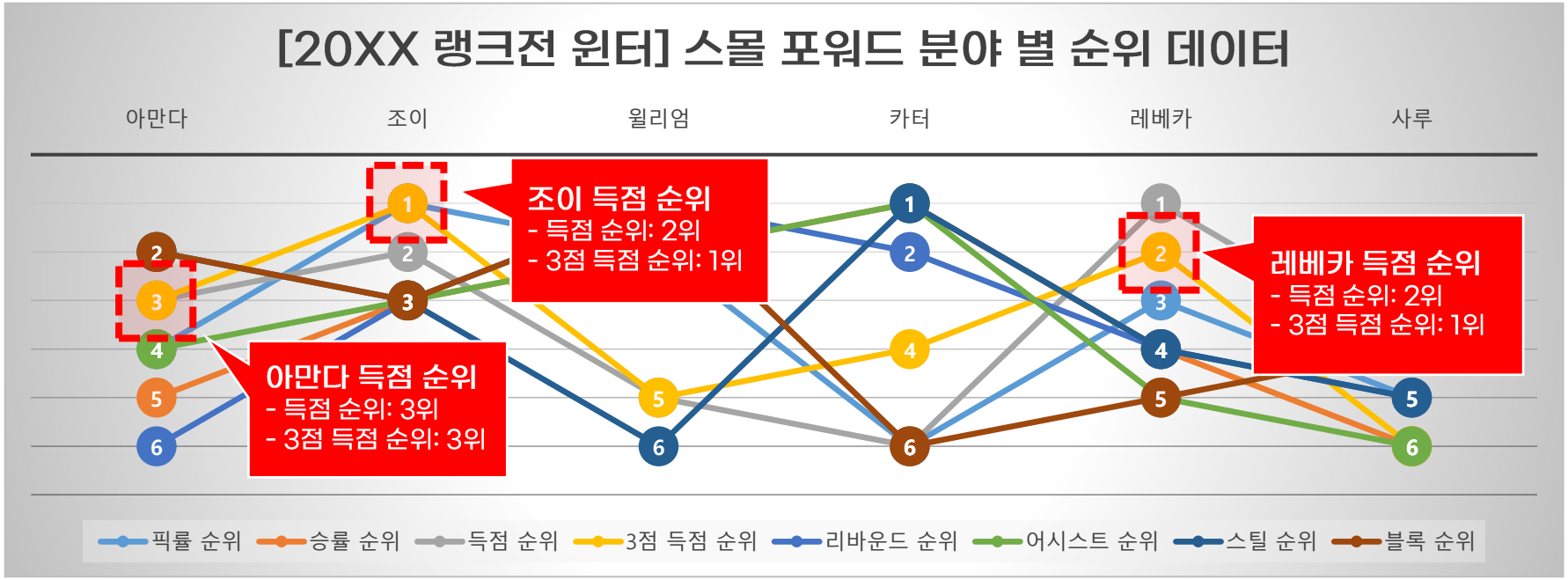

➢ 지표 설명

1. SF 포지션 내에서 **이동 속도**, **3점 능력**, **백스텝 스킬**이 뛰어난 캐릭터들이 높은 득점 순위를 기록하고 있음.

   → 3점 득점 순위가 높은 SF 캐릭터들은 득점 루트가 단순한 경향이 있으며, 팀플레이보다는 개인플레이가 주를 이룸.

2. 득점 순위가 낮은 SF 캐릭터들은 주로 골밑 공격 능력이 강점인 캐릭터들임.

   → 2점 능력이 강한 캐릭터들은 빅맨에게 블록을 당할 확률이 높고, 3점슛에 비해 리스크 대비 효율이 떨어짐.

➢ 결론

1. **팀플레이**를 통해 시너지를 낼 수 있는 SF 캐릭터의 부재.
2. **페인트존**과 **미드레인지**, 두 영역에서 강력한 SF 캐릭터 필요.

04.컨셉

A. 프로필
B. 스토리 진행
C. 플레이 컨셉
D. 캐릭터 포지셔닝
a. 관련 지표
b. 캐릭터 비교

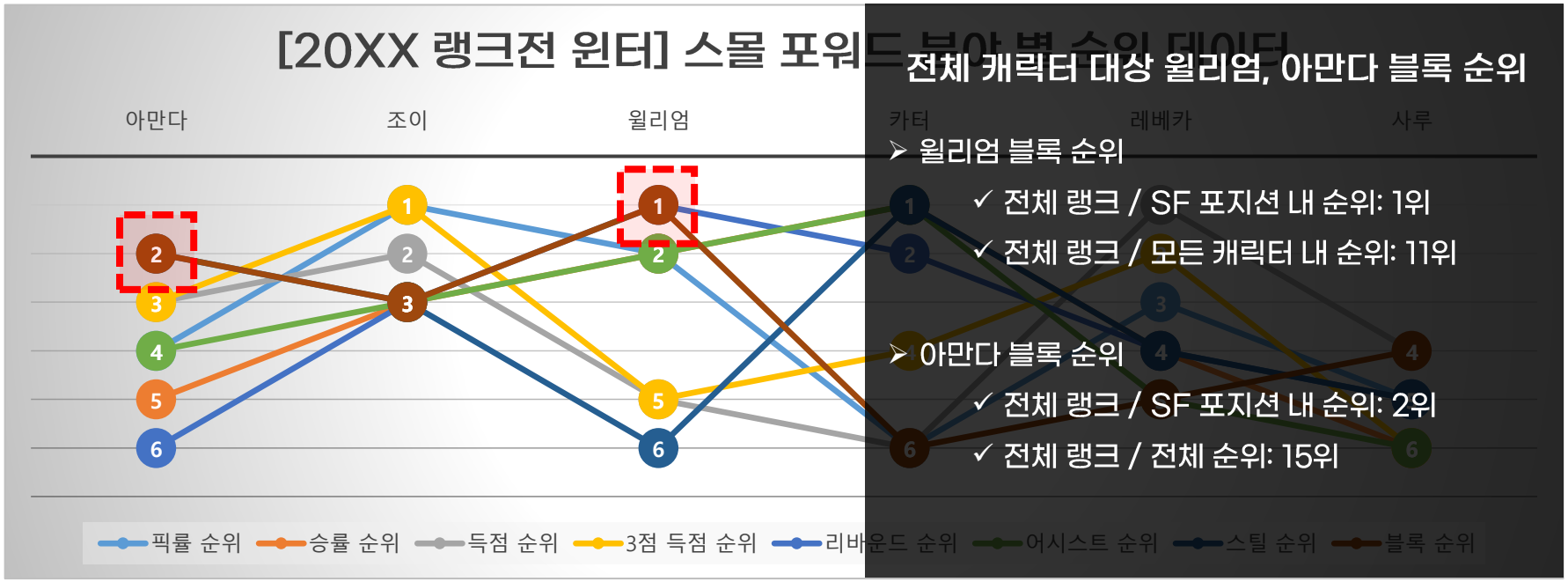

➢ 지표 설명

1. 수비 관련 지표에서 높은 순위를 차지하는 SF 캐릭터가 없음.

→ SF는 슈팅가드를 수비하는 경우가 많지만, SF가 상대적으로 느리기 때문에 따라가서 수비하기가 쉽지 않음.

→ 속도가 느린 SF는 상대방과의 심리전에서 한 번 실패하게 되면 즉시 3점슛을 헌납할 만큼 수비 시 위험 부담이 큼.
블록을 위해 점프를 했다가 실패하면, 오픈 찬스를 만들어줄 수도 있기 때문에 점프를 하지 않고 공격자를 따라가는 경우가 많음.

➢ 결론

1. 3점 수비 능력이 강력한 SF 캐릭터 필요.
2. SF의 컨셉을 지키면서, 수비 능력을 보완할 수 있는 스킬 필요.

← 목차로 이동

A. 프로필
B. 스토리 진행
C. 플레이 컨셉
D. 캐릭터 포지셔닝
a. 관련 지표
b. 캐릭터 비교

- 캐릭터 포지셔닝

2. 캐릭터 비교

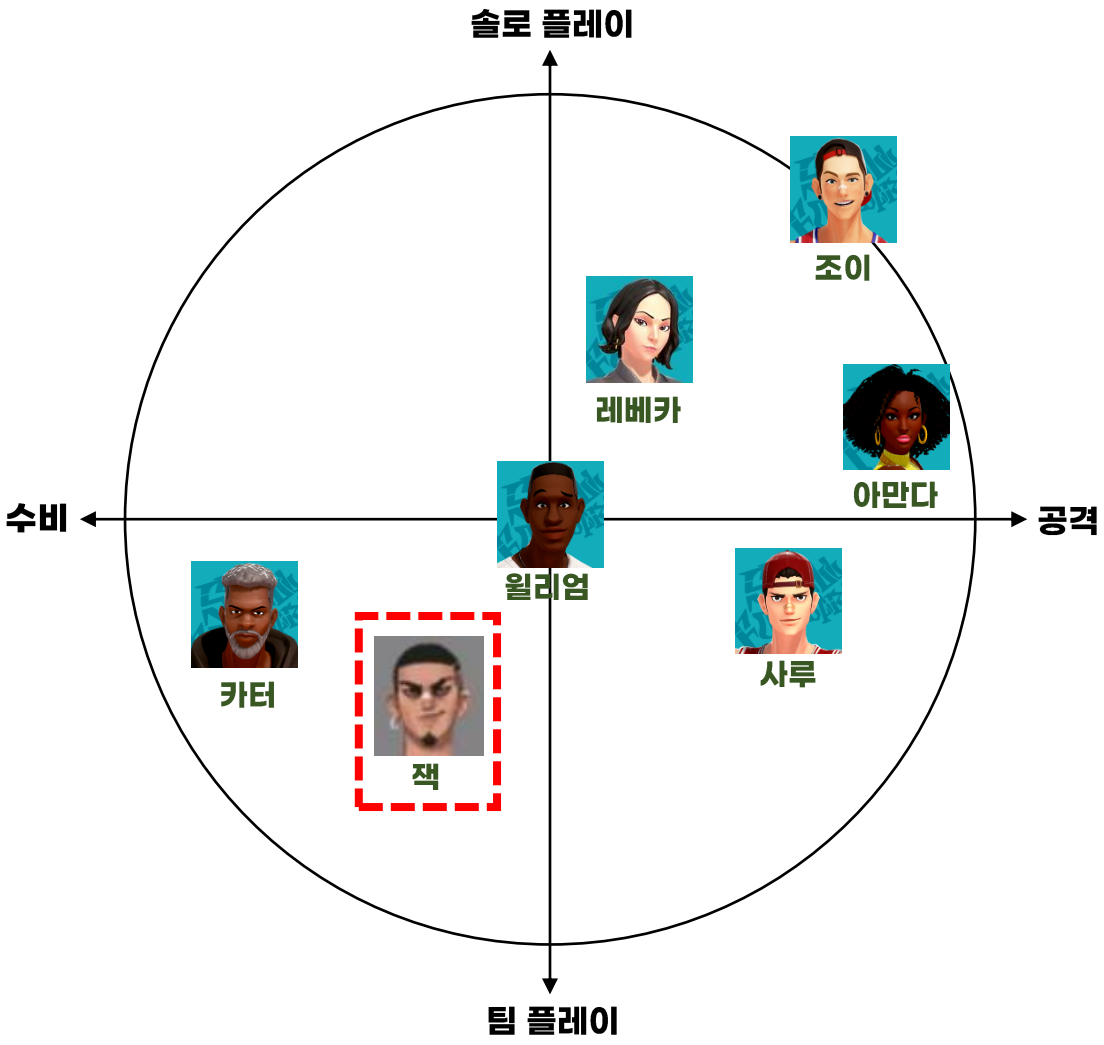

비슷한 역할의 캐릭터와의 비교 (윌리엄 기준)

➢ 윌리엄 스킬 & 스탯 구성
- ✓ 스킬: 리바운드와 스텝(피벗) 위주의 스킬 보유
- ✓ 스탯: 리바운드, 블록에 강점을 둔 구성

➢ 신규 캐릭터 잭 스킬 & 스탯 구성
- ✓ 스킬: 블록, 피벗 스텝 스킬이 강점인 캐릭터
- ✓ 스탯: 블록, 점프슛에 강점을 둔 구성

← 목차로 이동

05.스탯

A. 스탯 구성 비교
B. 스탯 수치 비교

• 스탯 구성 비교

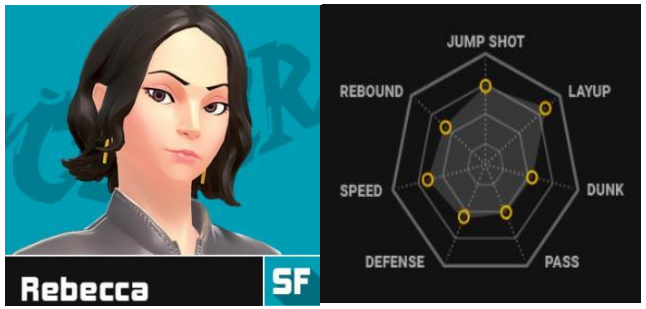

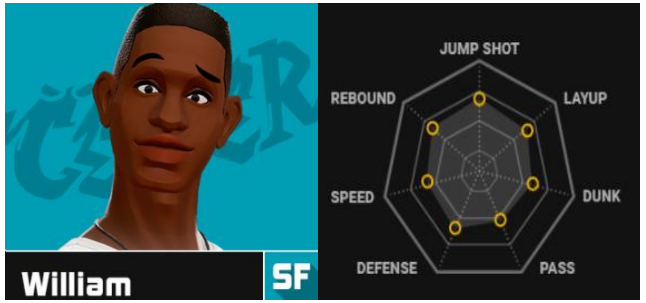

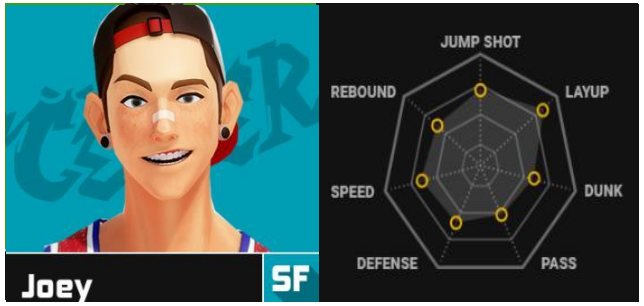

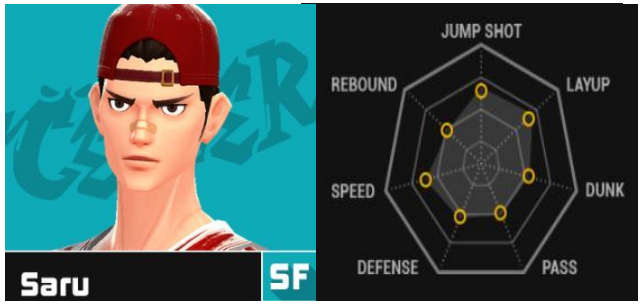

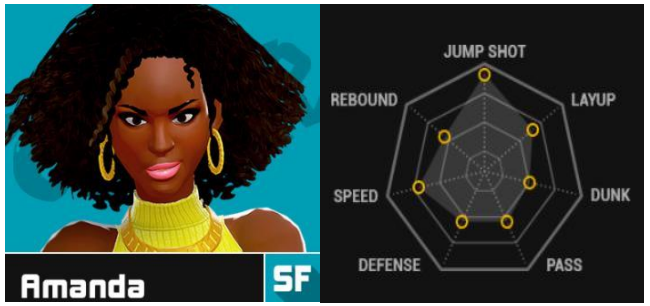

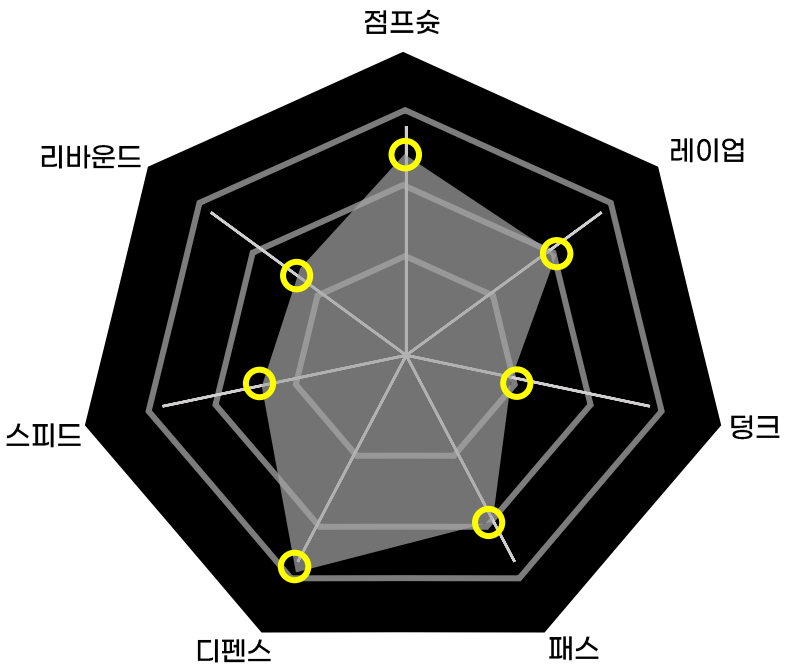

<신규 캐릭터 잭 스탯 구성>

← 목차로 이동

05.스탯

A. 스탯 구성 비교
B. 스탯 수치 비교

- 스탯 수치 비교 (5성 10레벨 기준)

순서	능력치	아만다	조이	카터	레베카	사루	윌리엄	잭
1	골밑슛	153	153	153	153	165	165	153 ▼
2	미들슛	229	191	191	178	229	204	229 ▲
3	3점슛	178	127	127	127	127	127	140 ▲
4	골밑덩크	102	114	102	102	102	114	102 ▼
5	원거리덩크	127	127	127	127	165	153	127 ▼
6	골밑레이업	153	165	153	153	165	153	153 =
7	원거리레이업	178	191	191	204	207	178	178 =
8	패스	153	140	191	102	102	127	102 ▼
9	스틸	127	114	165	102	102	102	102 =
10	포스트블록	140	127	140	140	127	153	178 ▲
11	필드블록	153	153	153	153	153	178	191 ▲
12	몸싸움	127	127	127	127	127	165	127 ▼
13	리바운드	127	127	127	114	114	140	127 ▼
14	이동속도	153	165	140	165	165	140	153 ▲
15	지구력	127	165	165	165	165	127	165 ▲
합		2227	2186	2252	2112	2215	2226	2227

← 목차로 이동

05.스탯

A. 스탯 구성 비교
B. 스탯 수치 비교

• 스탯 수치 비교 (5성 10레벨 기준)

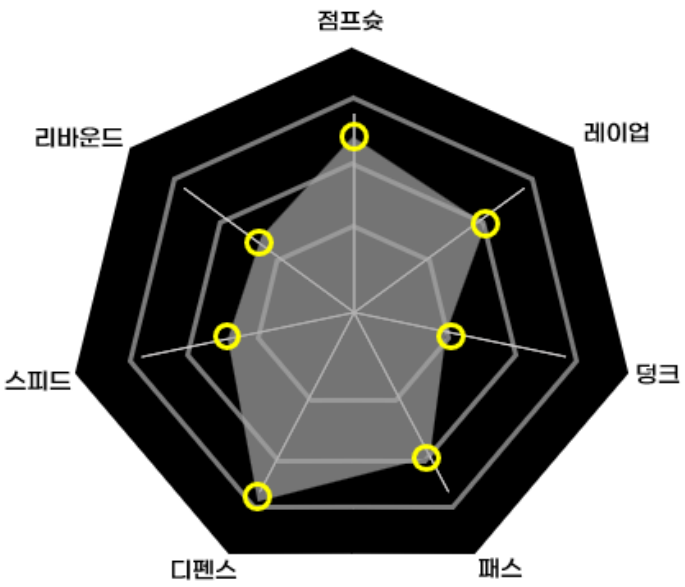

<신규 캐릭터 잭 스탯 구성>

순서	능력치	잭
1	골밑슛	153 ▼
2	미들슛	229 ▲
3	3점슛	140 ▲
4	골밑덩크	102 ▼
5	원거리덩크	127 ▼
6	골밑레이업	153 =
7	원거리레이업	178 =
8	패스	102 ▼
9	스틸	102 =
10	포스트블록	178 ▲
11	필드블록	191 ▲
12	몸싸움	127 ▼
13	리바운드	127 ▼
14	이동속도	153 ▲
15	지구력	165 ▲
합		2227

스탯 구성 기획 의도

- 전체 스탯의 합은 높지 않지만, 특정 스탯의 수치는 높은 캐릭터를 만들고자 함.

- 블록, 원거리 슛 등, 캐릭터의 컨셉과 능력치가 일치하도록 스탯을 배분함.

- 컨셉과 일치하지 않는 능력치는 스탯을 낮게 배분하여, 기존의 애매모호한 SF 포지션에서 벗어나 캐릭터의 장단점을 명확하게 살리고자 함.

- 수비 컨셉을 유지하기 위해서 블록 뿐 아니라 지구력 능력치도 높은 수치로 배분.

- 높은 이동속도 스탯은 수비와 큰 관련이 있지만, 핑거팁 블록과 결합되었을 때 밸런스 문제가 발생할 수 있기 때문에 지속적인 레벨 테스트를 통해 수치를 조절할 예정.

← 목차로 이동

06.스킬

A. 보유 스킬
B. 신규 스킬 설명
a. 스크린 스핀 무브
b. 펌페이크 스핀 슛
c. 핑거팁 블록

• 보유 스킬

등급	스킬 이름	스킬 코드	설명	신규 스킬 여부	비고	키 커맨드
★	프론트 언테임 대쉬	1	바라보는 직진 방향으로 돌파 드리블을 시도함.	X	에이전트A 소속 캐릭터의 시그니처 무브	(드리블 상황에서) 이동할 방향 L + ○
★	매뉴얼 블록	2	원하는 방향으로 더 먼 곳까지 블록이 가능해짐.	X	-	없음
★	홉 스텝	3	드리블 중 이동방향으로 멀리 뛰어 수비수와의 거리를 벌림.	X	-	(드리블 상황에서) 이동할 방향 L + △
★★	스크린 스핀 무브	4	드리블 중 아군의 스크린을 끼고 스핀 무브하여 스크린 뒤쪽으로 빠르게 이동함.	신규	-	스크린 중인 아군 방향으로 L1 + L 입력 후 좌측이동: □ 우측이동: △
★★★	더블클러치	5	레이업 중 슛 페이크 동작을 한 후 다시 레이업한다.	X	-	(레이업 가능 거리에서) 골대 방향 L + □ + □
★★★★	펌페이크 스핀 슛	6	피벗상태에서 페이크를 하고 원하는 방향으로 회전한 후 수비를 등지고 점프슛을 함.	신규	피벗 상태에서 사용할 수 있음	(슛 훼이크 후) 골대 대각선 방향 L + □
★★★★★	핑거팁 블록	7	1. 손끝으로 상대의 슛을 블록함. 2. 스킬 성공 시 볼은 공중으로 뜨고 리바운드가 가능한 상태가 된다.	신규	재사용 대기시간 필요	(수비상황에서) L1 + △

← 목차로 이동

06.스킬

A. 보유 스킬
B. 신규 스킬 설명
a. 스크린 스핀 무브
b. 펌페이크 스핀 슛
c. 핑거팁 블록

• 보유 스킬

등급	스킬 이름	스킬 코드	설명
★	프론트 언테임 대쉬	1	바라보는 직진 방향으로 돌파 드리블을 시도함.
★	매뉴얼 블록	2	원하는 방향으로 더 먼 곳까지 블록이 가능해짐.
★	홉 스텝	3	드리블 중 이동방향으로 멀리 뛰어 수비수와의 거리를 벌림.
★★	스크린 스핀 무브	4	드리블 중 아군의 스크린을 끼고 스핀 무브하여 스크린 뒤쪽으로 빠르게 이동함.
★★★	더블클러치	5	레이업 중 슛 페이크 동작을 한 후 다시 레이업한다.
★★★★	펌페이크 스핀 슛	6	피벗상태에서 페이크를 하고 원하는 방향으로 회전한 후 수비를 등지고 점프슛을 함.
★★★★★	핑거팁 블록	7	1. 손끝으로 상대의 슛을 블록함. 2. 스킬 성공 시 볼은 공중으로 뜨고 리바운드가 가능한 상태가 된다.

스킬 구성 기획 의도

세 가지 컨셉(스크린플레이, 스텝, 블록)의 신규 스킬을 자연스럽게 습득하도록 만드는 것.

➢ 해금 순서

✓ 드리블 & 스텝 스킬 해금 순서

- 프론트 언테임 대쉬 & 홉스텝 → 스크린 스핀 무브

✓ 슛 스킬 해금 순서

- 더블클러치 → 펌페이크 스핀 슛

✓ 블록 해금 순서

- 매뉴얼 블록 → 핑거팁 블록

➢ 구간 별 기대 효과

✓ 1성 ~ 2성

- 공격 시에는 주로 미드 레인지에서 활동하며, 언테임 대쉬와 홉스텝을 활용한 연계 드리블 숙련도가 높아짐.

✓ 3성 ~ 4성

- 상대 수비와 심리전을 할 수 있는 더블클러치, 펌페이크 스핀 슛을 순차적으로 해금하여, 미드 레인지와 페인트존에서 강력한 공격을 할 수 있게 됨.

✓ 5성

- 핑거팁 블록을 통해 이동 속도가 빠른 슈팅가드 혹은 백드리블 스킬이 있는 상대 공격수의 슛 페이크를 효과적으로 방어함. 기존 캐릭터에서는 찾기 힘든 수비의 재미가 느껴짐.

← 목차로 이동

A. 보유 스킬
B. 신규 스킬 설명
a. 스크린 스핀 무브
b. 펌페이크 스핀 슛
c. 핑거팁 블록

- **신규 스킬 설명: 스크린 스핀 무브**
  - ➢ 드리블 중 아군의 스크린을 끼고 스핀 무브하여 스크린 캐릭터 뒤쪽으로 빠르게 이동한다.
  - ➢ 스크린 스핀무브 재미요소

1. 기존에는 아군이 스크린을 시전해도 활용하지 못하는 경우가 많았음. 이제는 스크린 스핀 무브를 통해 다양한 전술의 변화를 가져올 수 있음.
2. 스크린 스핀 무브 이후에는 돌진 드리블 스킬인 '**프론트 언테임 대쉬**'와의 연계 공격이 가능해짐.
3. 스크린을 기준으로 좌측 방향과 우측 방향으로 스핀 무브를 할 수 있기 때문에, 스킬 **숙련도와 아군 동료와의 호흡**이 중요한 스킬임.

1

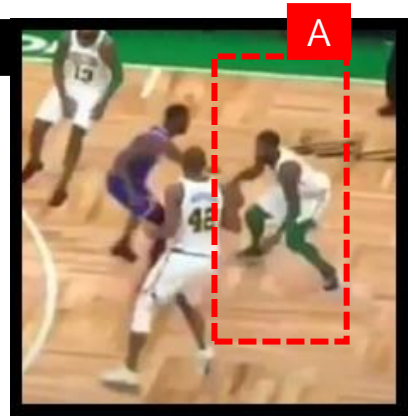

- 드리블 중인 A는 정면에 있는 상대 수비와 대치 상태.

2

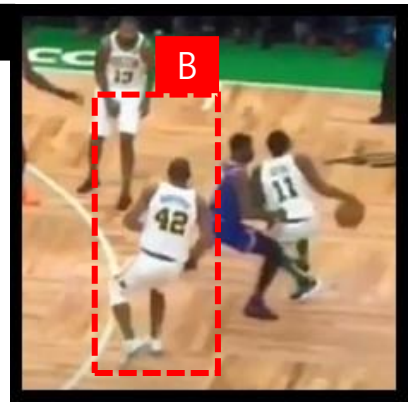

- 동료 B는 A가 좌측으로 이동할 수 있도록 스크린 수행
- A는 B의 스크린을 축으로 하여 좌측으로 스핀 무브 수행

3

- 상대 수비는 스크린에 막혀 A를 놓치게 됨.
- A는 상대 수비에게서 완벽하게 벗어남.

4

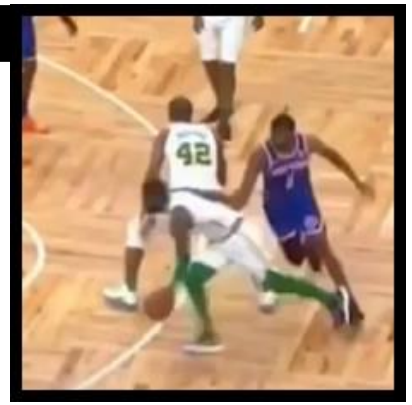

- A는 점프슛, 패스, 드리블 등 다양한 선택지를 가지게 됨.

← 목차로 이동

A. 보유 스킬
B. 신규 스킬 설명
a. 스크린 스핀 무브
b. 펌페이크 스핀 슛
c. 핑거팁 블록

- **신규 스킬 설명: 펌페이크 스핀 슛**
  - ➢ 피벗 상태에서 페이크를 하고, 원하는 방향으로 회전하며 상대 수비를 등지고 점프슛을 함
  - ➢ 펌페이크 스핀 슛 재미요소

1. 기존에는 미드 레인지에서 피벗 상태가 되면, 수행할 수 있는 동작이 거의 없었음. 이젠 펌페이크 스핀 슛을 통해 다양한 변수를 만들 수 있음.
2. 수비수는 잭이 피벗 상태가 되더라도, 어느 쪽으로 펌페이크 스핀 슛을 사용할지 모르기 때문에 끝까지 경우의 수를 계산하며 플레이해야 함.

1

- 피벗 상태인 A는 정면에 있는 상대 수비에게 슛 페이크를 시도

2

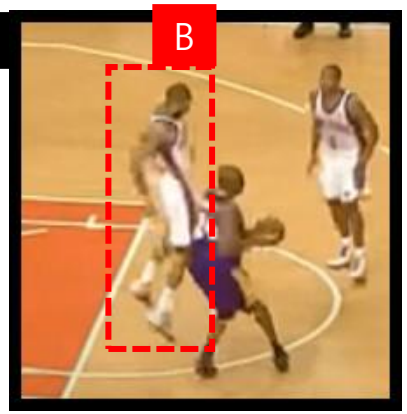

- 상대 수비수 B는 슛 페이크에 속아서 점프 블락 시도
- A는 왼발을 축으로 상대 수비수를 등지며 피벗 시전

3

- A는 피벗 축이 아닌 발을 앞으로 내딛으며 수비를 벗어남.

4

- A는 내딛은 오른발을 디딤발로 점프하면서, 무게 중심을 앞으로 가져가는 점프슛을 시전
- 수비수 B는 이미 멀리 떨어진 상대방을 마크할 수 없음.

※ 참고 영상 링크: https://youtu.be/1hXIXwgN3fg?t=140

← 목차로 이동

A. 보유 스킬
B. 신규 스킬 설명
a. 스크린 스핀 무브
b. 펌페이크 스핀 슛
c. 핑거팁 블록

- **신규 스킬 설명: 핑거팁 블록**
  - 손끝으로 상대가 점프슛 한 볼을 건드린다. 성공 시 공은 공중으로 뜨고 리바운드가 가능한 상태가 된다.
  - 핑거팁 블록 재미요소

    1. 일반 블록 대신에 핑거팁 블록을 사용하면, 상대의 슛 훼이크에 속더라도 다시 따라가서 블록을 할 수 있음.
    2. 핑거팁 블록이 성공해서 공이 공중으로 뜬 경우, 리바운드 스탯이 낮은 스몰맨끼리의 리바운드 경합이 새로운 재미요소를 줄 수 있음.
    3. 잭을 상대할 때는 수비 저항 스탯이 높더라도 잭을 바로 앞에 두고 슛을 쏘기 힘들며, 노마크 상황을 만들면서 공격을 해야 함.

• 캐릭터 특성

등급	특성 이름	특성 코드	설명	신규 특성 여부
★	체인지 더 플로우	26	- 경기에서 3점 차 이상 지고 있을 때 잭의 슛이 성공하면, 모든 팀원의 '점프 슛 블록 능력치'가 일정 시간 상승한다.	신규 제작 필요
★★★★★	나비효과	27	- 잭이 '역전으로 이어지는 슛을 성공'할 경우, 모든 팀원의 '일반 이동 속도'가 일정 시간 대폭 상승한다.	신규 제작 필요 없음

특성 구성 기획 의도

- 해결사 역할을 하며, 반전을 만들어내는 '잭'의 캐릭터 컨셉을 부각시키는 것.

- 팀이 지고 있는 경우, '잭'을 선택하여 역전을 도모할 수 있도록 만드는 것.

- ➢ 체인지 더 플로우
  - ✓ 게임에서 크게 지고 있는 경우, 점수 차가 더 크게 벌려지지 않도록 팀원들을 돕는 특성
  - ✓ 최소 발동 조건을 3점 차이 이상으로 설정한 이유
    - 3점 차이는 한 번의 공격을 통해 동점을 만들 수 있기 때문.
    - 시뮬레이션 결과, 한 경기에서 잭의 '체인지 더 플로우'가 발동하는 횟수는 약 1.8번임.
    - 다른 1성 특성과의 형평성을 위해서, 1성 특성이 한 게임 내에서 2회 안팎으로 발동하도록 밸런스를 조정할 예정.
- ➢ 나비 효과
  - ✓ '일반 이동 속도' 능력치는 공격과 수비에서 모두 효과적인 능력치임.
  - ✓ 역전에 성공한 후에는 공수가 변경되기 때문에, '일반 이동 속도' 증가는 수비 시에 효과적으로 사용할 수 있음.
  - ✓ 역전 후 재역전을 막고, 전략적으로 점수를 굳힐 수 있는 유용한 특성.

← 목차로 이동

08.예상 플레이

A. 공격 시 예상 플레이
B. 수비 시 예상 플레이

- **잭 공격 시 예상 플레이** (5성 캐릭터 기준)

➢ **잭 공격 시 예상 활동 범위**

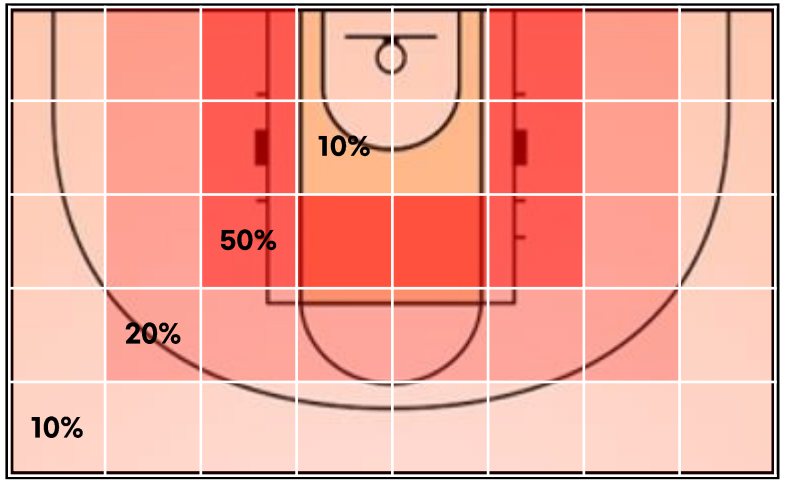

※ n%는 범위 별 예상 공격 활동 비율

➢ **잭과 함께 플레이하면 시너지를 발휘하는 캐릭터**

맥스

크리스타

리틀폭스

➢ **잭 공격 시, 상대하기 어려운 캐릭터**

페드로

데콘

머독

➢ **온더볼 상황**

- ✓ 프론트 언테임 대쉬 혹은 홉스텝으로 상대 수비와의 거리를 벌리고, 미드 레인지로 이동하여 펌페이크 스핀 슛을 사용하는 것이 주된 공격 루트로 예상됨.
- ✓ 더블클러치와 스크린 스핀 무브를 활용하여 변칙 플레이를 할 수 있을 것이라고 생각함.

➢ **오프더볼 상황**

- ✓ 잭은 화려한 드리블 스킬이 없기 때문에, 3점슛 라인 밖에 있기보다는 우리 팀 빅맨에게 스크린 도움을 쉽게 받을 수 있고, 미들슛, 페인트존 공격, 3점 공격을 다양하게 활용할 수 있는 미드 레인지에서 주로 활약할 것으로 예상됨.

➢ **함께 플레이하면 시너지를 발휘하는 캐릭터**

- ✓ 맥스 - 범위가 넓은 스크린 스킬을 보유하고 있으며, 핑거팁 블록 이후의 공중 루즈볼 상황에서 칩아웃과 파워 리바운드로 리바운드를 쉽게 차지할 수 있음.
- ✓ 크리스타 - 빠르게 스크린을 할 수 있는 크리스타의 스킬을 통해, 스크린 스핀 무브의 효과를 극대화할 수 있음.
- ✓ 리틀폭스 - 수비에 특화된 스킬과 특성을 가졌기 때문. 잭과 리틀폭스의 특성이 모두 발동하는 경우에는 상대의 점프슛을 수비하기 용이하며, 루즈볼 획득에도 유리함.

➢ **잭 공격 시 상대하기 어려운 캐릭터**

- ✓ 페드로 - 홉스텝, 펌프 페이크 스핀 슛 등 모션이 느린 피벗 플레이를 하기 때문에 스틸이 강력한 페드로에게 취약할 것으로 예상됨.
- ✓ 데콘 - 페드로와 동일한 이유로, 잭이 피벗 플레이를 하는 상황에서 데콘의 숄더 태클에 쉽게 노출되어 자주 턴오버가 발생할 수 있음.
- ✓ 머독 - 강력한 블록 스킬을 보유했기 때문에 잭의 더블클러치, 펌페이크 스핀 슛 등 심리전이 많은 잭의 슛 스킬이 쉽게 블록 당할 가능성이 높음.

← 목차로 이동

08.예상 플레이

A. 공격 시 예상 플레이
B. 수비 시 예상 플레이

- **잭 수비 시 예상 플레이** (5성 캐릭터 기준)

➢ **잭 수비 시 예상 활동 범위**

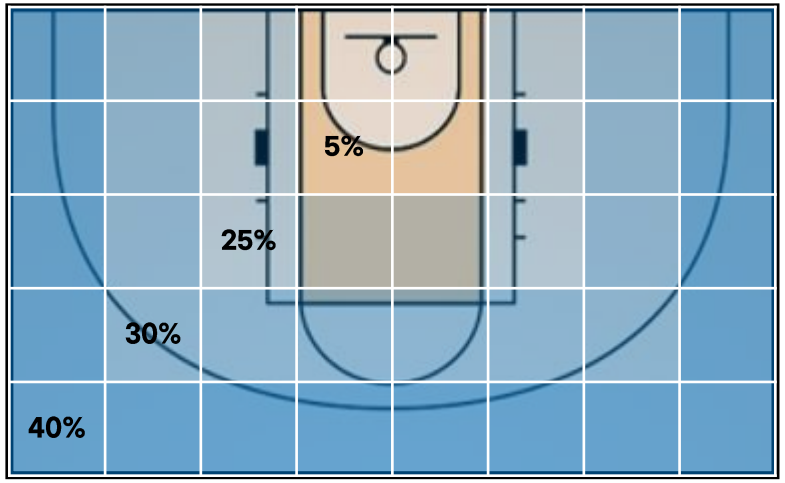

※ n%는 범위 별 예상 수비 활동 비율

➢ **잭 수비 시, 상대하기 쉬운 캐릭터**

린

킴

워커

➢ **잭 수비 시, 상대하기 어려운 캐릭터**

조이

나디아

클락

➢ **잭은 수비 시에 3점 라인 근처에서 주로 활약할 것으로 예상됨.**

- ✓ 슛 페이크 심리전에서 한 번 실패하더라도, 핑거팁 블록을 통하여 빠르게 수비에 복귀할 수 있음.
- ✓ 슈팅가드와 스몰포워드의 3점슛을 효과적으로 수비할 수 있는 캐릭터이기 때문에, 메인 스코어러를 맨투맨으로 마크할 것으로 예상됨.
- ✓ 포스트 블록 능력치가 뛰어나지만, 몸싸움과 수비 리바운드가 취약하기 때문에 마크 상대가 페인트존에 들어가더라도 따라가지 않고 미드 레인지에서 3점슛 수비를 도모할 것임.

➢ **잭 수비 시, 상대하기 쉬운 캐릭터**

- ✓ 린 - 백 드리블 스킬이 상대적으로 느리기 때문에, 핑거팁 블록을 활용한 효과적인 수비가 가능함.
- ✓ 킴 - 3점슛 위주의 캐릭터이기 때문에, '백드리블 스킬 + 3점슛'의 연계만 수비하면 됨.
- ✓ 워커 - 직선 드리블과 미들슛 페이크가 강점인 캐릭터이기 때문에, 심리전을 극복할 수 있는 잭이 상성에서 유리함.

➢ **잭 수비 시, 상대하기 어려운 캐릭터**

- ✓ 조이 - 빠른 사이드 백 드리블과 크로스오버가 강력하며, 3점슛과 미들슛 능력이 모두 뛰어나기 때문.
- ✓ 나디아 - 3점슛도 강력하지만, 페인트존에서 다양한 공격이 가능하기 때문에 '잭'이 수비에서 우위를 가져가기 힘듦.
- ✓ 클락 - 두 명의 빅맨이 등장하는 경우, 덩크 능력이 강력한 클락을 상대로는 핑거팁 블록을 사용하기 어려움.

감사합니다

Contact

- 연락처 : 010 - 4688 - 6515
- 이메일 : gtnan2@naver.com